朝鮮日報 朝刊 本紙朝夕刊十二面

社說 庶政刷新

一

官尊民卑思想을 打破하야 官民間의 隔壁을 除去하고 各官公署의 事務取扱을 簡捷케하야 民間에對한 各種手續其他諸般事務의 敏速을 圖謀하는等 官民一致思想을 强化함이 어느時代이고 必要치안흔것은 아니로되 總親和, 總努力을 絶對必要로하는 現下非常時局처럼 이것이必要할때는 업슬것이다 이에 南總督은 庶政刷新을 朝鮮統治五大政綱의 으뜸으로서 着任以來唱道하야 이미 그間에 事務簡捷을 目標로 總監、局、長知事의 委任權限을 大擴張하야 從來總督의 決裁를 必要로하던 決裁事項을 減少시켜 事務의 迅速한 處理를 꾀하는 同時에 總督은 或은 會議席上에서 訓示로 或은 書面으로써 庶政刷新 促進을 嚴達하여왓거니와 그래도 刷新政綱인 教學刷新, 內鮮一體, 鮮滿一如, 農工併進等의 進行에比하야 이 庶政刷新만은 舊態依然 그다지 볼만한 實績을 나타내지 못하고 잇는 現狀이므로 總督府에서는 이問題를 再檢討하야 오는 十八日부터 五日間開催될 地方長官會議에서와 二十四日부터의 二日間開催될 各道警察部長會議에서 다시 이方針을 明示하야 庶政刷新의 徹底를 期할터이라한다。

二

現下非常時局에는 무엇보다도 官民一致精神과 精神總動員이必要하다 그러나 事變以來 物資生產은 勿論 消費에까지 卽國民經濟生活의 微細한 部分까지 國家는 統制를加하게되어 官民의 接觸面이 從來보다 一層擴大되엇슬뿐만아니라 時局事務가 激增하므로써 事務가 輻湊되어 民間에 對한 諸般事務의 遲延이며 民衆에 對한不親切乃至는 强壓에가까운일까지 잇기가쉬웁게되어 자칫하면 官民一致의根本精神에 어그러지게 될 機會가 만케되고 또 오래동안 自由經濟에 저저온 一般商工業者는 經濟警察制度, 物價統制政策等을 內心 嫌忌하야 買占 或은 秘密賣買等 違法行爲까지 敢行하는者가 續出하야 自然 官民의 摩擦이 激增하게 되므로써 官民協調가 圓滑히 되지못하는 例도 적지 안흐나 個中에는 官尊民卑의 固陋한 觀念으로써 民衆에 對하는 獨善的態度를 取하는 官吏도 잇다고 들림은 遺憾이다。

三

庶政刷新의 重要優子는 事務의 簡捷化, 官尊民卑思想打破로 歸結되는데 이를 徹底히 斷行하려면 먼저 人事刷新부터 斷行하여야 할것이다 今番 興亞議會에서도 累次 官吏獨善이 問題되어 內閣에서도 內閣訓示로써 『조금이라도 官吏獨善의 非難을 밧거나 官民相反할과 가튼 印象을 國民에게 주지안토록 嚴重注意하라』는等 吏道刷新方針을 嚴하게 [illegible] 엇스며 南總督도 着任以來 庶政刷新을 鼓吹하엿슴에不拘하고 아직도 朝鮮의庶政刷新이 首腦部의뜻대로 進行되지안는것은 結局그人的要素에 缺陷이잇다고 볼것으로 조금이라도 官尊民卑思想에 陶醉하야 獨善的態度를 取하는官吏가 잇다하면 이를 嚴罰에處하야 一般官吏를 警醒시키는同時에 老朽官吏를 一掃하고 新進氣銳之士를 適材適所에登用하야 現下時局에 가장必要한 庶政刷新斷行에 邁進하기를 切望하여마지안는다。

英、波兩政府間에 互相援助條約成立

駐英波蘭大使館正式發表

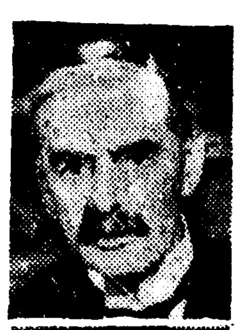

【倫敦五日發同盟】벡크波蘭外相은 지난四日 倫敦到着以來 英政府首腦와會見 獨逸의 東方進出에 備할 共同防衛處置에 關하야 重要協議를 進行中이던바 倫敦波蘭大使館當局은 五日 英波兩國間에 相互援助條約이 成立된旨 如左히 發表하엿다

벡크波蘭外相은 五日 췜벌린首相 及할리팍스外相과 第三次會談을 行한結果 英波兩國間에 侵略에對抗하는 互相援助條約이 成立되어即時効力을發生하엿다

그런데 英波兩國의援助條約成立과同時에英政府는 波蘭在住猶太人問題를 解決次로將來具體的處置를 取하기로 波蘭政府에原則的承認을 주엇다고한다 但內容은 아직發表되지안헛다

(寫眞은 췜英首相과 벡크波外相)

波蘭參加로 反獨陣營强化

【巴里五日發同盟】英國政府는訪英中의 벡크波外相과의 사이에 反獨陣營結成을 꾀하야 英波互相援助條約締結에 成功하엿는데 政界消息通 데르치낙쓰氏는 五日 右英波互相援助條約內容을說明하야 英國政府는 이어 羅馬尼亞及 蘇聯과도가튼 互相援助條約을 意圖하고잇는 旨를다음과가티 述하엿다

벡크外相의 倫敦訪問으로英波兩國間에 獨逸의 進出에備한 義務的 英波互相援助條約이 締結되엇는데 倫敦政界에서는 右互相援助條約成立에 滿足을 表明하고잇다 今番英波의 條約形式은 벡크外相의主張에 英國側이 妥協한것이나 그러나 實質的으로는 英國政府의 當初의意向에 合致된것이다 右趣旨로 敷衍說明하는 附屬議定書가 追加되어 英國政府는 이어서 羅馬尼亞、蘇聯과도 가튼互相援助條約을 締結하려고 企圖하고잇는데 벡크外相은 이에 對하야 別段反對하지안는다고 한다 以上과가티 獨逸包圍體制에잇서서 아직도 안된間隙은 波蘭、羅馬尼亞間과 波蘭、蘇聯間에軍事的協約이업는것이다 그러나 英國側에서는이러한間隙은 한번危機가 올境遇에早晩補塡될것으로 보고잇다 一方獨伊兩國은 西班牙에對하야 프랑코政府를 英佛兩國에 對抗하는 獨伊樞軸의 有力한一翼으로하려고 劃策하고잇다는 報道가傳하야 英國政府는 衝擊을밧고잇다

英國對獨政策에 蘇聯反對를表明

波蘭中心은不可라고

【倫敦五日發同盟】英政府는 獨逸의 東歐進出에 對抗코저 東歐諸國을 糾合하는 反獨陣營結成에 注力하야 波蘭及蘇聯兩國에 對하야 益益別個로 外交交涉을 行하여오던바 AP倫敦支局報道에 依하면 蘇聯側은 英國의 企圖하고잇는 對獨包圍政策에 不滿을품어 英外交政策에 俄然反對하게된模樣이다 卽지난二日 리트비노프外務人民委員은 駐蘇英大使시즈氏와 會見하고 蘇聯政府는 波蘭을 反獨陣營의中心으로하는 英國의 對獨政策에對하여는 反對이라는 蘇聯側의意向을 傳達하엿다고한다

海相失言問題로 체英首相釋明

【倫敦五日發同盟】스탠호프海相의失言은 恰似히 英國政府가 戰爭勃發을 豫想하고잇는듯한 印象을 內外에주게되어 俄然同相의 責任問題에까지 發展하엿는데 체임벌린首相은 五日午後下院에서 勞働黨領袖그린우드議員의 質問에答하야 右失言問題에關하야 政府가發한 記事揭載禁止命令에對하야 다음과가티釋明하엿다

海相의聲明은 事態가緊迫된 境遇에取할 警戒的處置에言及한데不過한것으로이는不注意하엿기때문에 意外의 反響을이르킨것은 遺憾이다

米國飛行機會社 國府에三百機供給

【香港六日發同盟】압서 國民政府와 米國飛行機製造會社와의 사이에 成立된 總額一千五百萬弗의 飛行機購入에 關한 크레디트內容에 對하야 報道하는바에依하면 國民政府에 對하야 크레디트를 供與한 米國飛行機會社는 合計三社로 戰鬪機 爆擊機練習機等 合計三百臺以上을 供給하기로 되어잇는데 發送開始時期는 大體로 六月頃이될 豫定이다 그러나 前番米國에서 마친爆擊機及베랑카 戰鬪機를 支那로 發送하엿슬때에 飛行機會社에서는 日本空軍이 右運送船을 爆擊함을 念慮하야 積荷를 拒否하고 更히 마닐라、香港間에서 一時오도가도 못하는例도잇고 또 아주비싼保險料를支拂한일이잇다 그래서 今番은 輸送에잇서서 이와가튼遲滯와 經費를避하기위하야 어떤 한手段을 講究하는同時에 積出은 一切極秘裡에 行할計畫이라고한다

森島參事官 兩英大使招待

【上海六日發同盟】英國大使館에 滯在中인 駐日英國大使크레기氏는 駐支英大使카氏와 重要會談을 行하는中인데 昨五日夜카大使는 英大使館으로 森島參事官과 三浦總領事를 招待하야 크레기駐日大使와 晩餐을함께하엿다 이에對하야 明七日 森島參事官은 我大使館의 午餐에 兩英大使를 招待하고 陸軍으로부터 大島少將 宇都宮少佐 海軍野村中將 光延中佐와 鶴見領事 佐藤領事 喜多領事 磯野領事等이 陪席하기로되엇다

天皇陛下

廿五日靖國神社에行幸

【東京電話同盟】恐懼하옵시게도 天皇陛下께옵서는 護國의英靈 一萬三百九十柱를 合祀하는 臨時大祭에 際하사 來二十五日 靖國神社에行幸 光榮의英靈에 御親拜하옵실 터이라고拜承된다 이어 二十七日에는 埼玉縣豐岡町의 陸軍航空士官學校에 行幸하옵시는等 四月下旬부터는 여러가지로 御多端하옵실터인데 陛下께옵서는 興亞議會도 終了되엇슴으로 來十一日부터 葉山御用邸에 行幸 二十日께까지 얼마동안 同御用邸에서 玉體를 御靜養하옵실 터이라고 拜承된다 御發着時間은 如左히 吩咐가 계옵섯는데 十一日은 閣議關係로 宮中御出門은 閣議終了後의 午後三時四十分으로 御決定하옵섯다고 拜承된은 恐懼無限한 일이다 二十七日의 航空士官學校에의 行幸은 今番이 처음으로서 同校獨立後처음卒業式(第五十一期生)에 親臨하옵시는데 午前中에는 全校生徒의 航空演習을 天覽하옵시고 午後의 卒業式終了後 還幸하옵실 御豫定이시라고拜承된다

四月十一日

午後三時四十分宮城御出門 同三時五十分東京驛御發車 同四時五十分逗子驛御着車 葉山御用邸에御駐輦

總監辭任說은虛說

南總督記者團會見談

南總督은 六日오래간만에 記者團과 會見하고 明朗溌剌한時局縱橫談을 하엿는데 特히 大野政務總監의 辭職說을 全然否定하고 大陸의 兵站基地로서의朝鮮의 使命이 重大함에 鑑하야 今後朝鮮은 輕工業으로부터 重工業으로 飛躍할것과 戰時物價抑制를 爲하야 各種統制를하고 잇스나 이統制法令은 萬不得已할 時에 發動할터로 될수잇는데까지 이를 避하여야 된다는것이며 鴨綠江水電의 電氣料金은 內地보다 廉價로 될것이라는等 注目할만한것이 만헛다 그會談內容은 大槪다음과갓다

◇이번總督府豫算은 六億五千六百萬圓이 通過되엇는데 企業部와 羅津驛의新設 鐵道網擴充等은 그重要한新規事業이다 이와가티 尨大한豫算이 無難히通過된것은 政府貴衆兩院과 一般國民이 잘朝鮮의特殊事情을 理解해준德澤으로 기쁜일이다 이豫算의 運營에 對하야는 各道로하여금 愼重注意하야 그萬全을期할터이다

◇이번召集되는 地方長官會議에서는 半島民의精神力의昂揚과 半島民의能力發揮를 如何히하면 되겟는가하는 그具體的方策을示하야 그實行을期하도록할 方針이다

◇北鮮鐵道를 滿鐵로부터 回收하느냐 안하느냐는 問題에 對하야는 아직硏究中으로 或은北鮮鐵道가擴大될지 또는縮少될지 未知數이다

◇朝鮮米增產豫算이 議會中에 變更된것은 今後滿洲、北支、蒙疆、中南支에까지 軍隊와 또이에따르는 諸機關이 增加될터인으로 米를常食하는 사람이 大量進出하게되는때문에 今後日本米穀政策은 大陸에眼目을두고 積極增產으로轉換해야 되기때문이다 이러한必要는 國民의소리인데 이國民의소리가 이번朝鮮米增產을 引導한것일것이다

◇物價에對하야는 現在各種統制法令이 續出하고잇는데 이法令은 될수잇는대로 萬不得已할때만發하고 避하여야할것이다

◇鴨綠江水電料金은 新義州에서「키로」八厘나九厘, 發電하는곳에서는 三厘程度로 落着할모양으로 內地보다相當히 低廉할터이다

◇政務總監辭職說은 全然안될말이다 그前에는 政黨內閣時代이엇스니까 總監의交迭도 자주잇섯지만 지금은 그러치아라

◇朝鮮은 今後輕工業으로부터 重工業에로 飛躍하여야한다 電化工業、金鑛、鐵工業等 모든工業이 非常히擴大發展될것이다

支那空軍의實相

所用機數僅三百機

UP報道

【香港六日發同盟】重慶發UP電은 支那空軍現狀에 對하야 大要如左히報道하고잇다

支那軍用機數는 總數約三百機인데 外人操縱士말에依하면 其中實戰에 쓸수잇는것은 百五十臺로서 其中百臺는 戰鬪機이다 그러나 이外에 徹底한 秘密主義를직히고 아마 正確한數量을알기는 不可能하다 蘇聯空軍一隊는 蘭州에잇다 最近蘭州에서 歸來한 外人談에依하면 同地의 蘇聯飛行機는 約百臺로 操縱士는勿論 技師整備員까지가 全部蘇聯人이라한다 結局 現在支那가 日本에向하야 應戰할수잇는 飛行機는 蘭州것을除한 約百五十臺라볼수잇다 이百五十臺의太半은 蘇聯製「E十五型及十六型」이요 米國製카티스「호ー크三型」은五機요 其他「ー크型도 數機잇는데 이것이 現在支那에잇는 가장빠른優秀機로 支那人操縱士는 잘運轉하지못한다한다 前日重慶成都에서 米國製優秀機新型「호ー크七十五A」型의 試驗飛行이잇서 蘇聯製飛行機以上의 好成績을 나타냇스나 價格이 七萬米弗이라는高價요 兼하야 支那人飛行士는 到底히 操縱하지못한다는 두가지理由에서 支那空軍當局이 購入하지안흔것이다 支那空軍은 現在 全然受動的이요 防禦的이다 重慶、成都、昆明等 要衝을防備함이 겨우할수잇는 일이다 그것도 蘇聯의援助업시는 할수업는 狀態이다 重慶에는 各九機식 가진 蘇聯空軍中隊가 셋잇고 이外에支那空軍一中隊 高射砲 十二門 高射機關銃 六十臺가 잇는데 蘇聯飛行士는 全혀 外部와는 切緣한 生活을하고잇서 支那人外人과 接觸할것업시 外部의 사람과는 말도하지못하게하고잇다 重慶飛行場附近에 彼等의 宿舍가잇는데 設備는 相當히充實하다 彼等은 每日重慶飛行場에서 演習을하고잇다 支那軍의 苦惱는 防空警報設備가 貧弱하기때문에 日本飛行機가 重慶近郊에 飛來해 와야 비로소 警報가 傳達되는것이다 成都는 三個의 戰鬪機中隊 高射機關銃四十八臺를 가지고 防備하고잇다 이곳飛行士도 一部는蘇聯人이다 國民政府는 空軍再建에 蘇聯의努力을하야 米國의 協力을어더 緬甸國境에 飛行機構成工場을 設置하고 昆明成都에 各各修繕工場을 建設하엿다 四川省의 南川(重慶南方)에잇는 幅六百米突 長一千八百米突에及하는 洞窟을利用하야 飛行機部分品製造工場을 設置하야 英米에서輸入한 材料로 約三百人쯤되는 職工이 部分品을 만들고잇다 成都修繕工場은 支那人飛行士가試驗飛行中의 故障나는것을 修繕하는것을 專門으로하고잇다

石油、人絹을交換할 伊墨協定成立說

【멕시코씨티五日發同盟】墨西哥政府는 過般來 伊太利와의 間에石油、人絹、뻐터協定締結에關하야 折衝하고잇던바 今回드디어交涉이成立되어近近調印하기로 되엇다고確聞된다 右協定은 年年四百萬弗의 墨西哥石油와 價格百五十萬弗의 伊太利人絹과의 物物交換을 規定한것이다

外蒙共和國政府 國家小會議開催

【新京六日發同盟】外蒙共和國政府는 日滿兩國의 躍進的國力充實에 威脅을 느끼고 또 歐洲政局의 緊迫化에 伴하야 蘇聯이 防共陣營의 壓迫에 煩悶하고잇는 實情이 外蒙民衆에 反映하고잇슴에 鑑하야 지난三月二十八日庫倫에서 第二十二回國家小會議(小呼拉爾)를 開催하고 左記決議를 行하엿다

一、蘇聯及蒙古兩國政府는 兩國에 隣接한 政府와 友好關係를 保持코저 努力하나 萬若右隣接國이 兩國을 脅威하는 일이잇스면 蘇聯蒙古兩國은 이에對하야 先制反擊을 하여야할것이다 日本이 萬若蒙古及蘇聯의 獨立을 侵略하려하면 兩國은 國家의 總力을들어 이에抵抗함

一、極東事態에 對應코저 騎兵部隊를 새로編成할일

一、軍馬를 大大的 增產을하고 또 管理를 勵行할일

一、軍用自動車製作工場을 建設할일

一、庫倫及「바인토멘」의 空軍部隊를 迅速히 擴大할것

이외가티 和戰兩策을 取하고잇스나 이는防共陣營의 壓迫에 依하야 動搖中인 外蒙民衆에의 懷柔宣言이라고도보인다 特히隣國과의 友好關係樹立을決議한것은 [illegible] 右決議中 外蒙政府의 隣接國이라함은 滿洲國政府及內蒙政權을 가르친것으로 解釋된다

沿海州出漁船 安全히漁撈中

【淸津電話同盟】方今 沿海州에서 漁船保護에 當하고잇는 總督府照風丸으로부터 四日組合에 漁撈狀況에 對하야 다음과가튼 入電이 잇섯다 [illegible] 內地方面에서 出漁船은 六隻 七隻으로 모두 安全操業中이다 夜間은 蘇聯哨戒船이 出動하야 監視中이므로 夜間은 特別히 警戒한 注意를 要한다

山西省南端서 敵五百을攻擊

【太原六日發同盟】岩切部隊는 五日 山西省南端의 安邑東方王峪鎭、中與村、南與村、北與村、史家村附近一帶에서 迫擊砲機關銃을가진 第四十七軍百四師의敵 五百을 攻擊하야 이를潰亂시켯다 敵의遺棄死體는 三十 鹵獲品도多數이엇다

樞密院審查委員會

【東京電話同盟】日蘇漁業條約暫定協定案에關한 樞密院審査委員會는 六日午前十時부터 樞府事務所에서 開會되어 原顯議長 河合委員長以下 各委員 政府側에서는 平沼首相 有田外相 板垣陸相 米內海相 櫻內藏相外 各關係官이 出席하야

一、日本國 소베트社會主義共和國聯邦間의漁業條約의 第四回 効力延長에關한 議定書

平沼首相으로부터 說明한다음 有田外相으로부터 日蘇漁業交涉의 經過及暫定內容을 詳細히說明하고 質疑에드러가 各委員과 政府側과의間에 日蘇關係의實情 交涉妥協이 遲延된理由 其他에關하야 質疑應答이 잇섯는바 午前中에는 質疑가 終了되지안허 午後二時부터 再開하야 質疑를續行하기로 한다음 同十一時四十分休憩하엿다

【東京電話同盟】日蘇漁業交涉妥協에關한 樞密院審査委員會는 六日午後二時再開、午前에 繼續하야 鈴木(莊)石井 南各委員으로부터 各各質疑가 잇슨後 有田外相 米內海相 櫻內藏相으로부터 答辯이 잇슨後 同三時半 政府側委員은 退席하고 審査委員만 남어서協議한結果 諮詢대로 承認하기로決定하고 同三時四十分 散會하엿다 八日午前十時부터 臨時本會議를 열어審査委員會의 決定대로 이를可決하기로되엇다

閣僚補充問題

七日中엔最後決定乎

【東京電話同盟】政府는 遞拓兩相의 補充問題에 關하야 適任者를 엇는대로 一日이라도速히 이를決定할 方針下에 平沼首相이 銓衡을 進行하야 田邊書記官長의 遞相轉出、太田首相秘書官의 內閣書記官長轉任은 內定되엇스나 拓相後任이 適任者를 엇지 못하야 今日까지 遲延해 온바 閣內外의 事態는 이 以上의 遲延을 許치안케되어 田邊書記官長等 首相側近者로부터도 여러가지로 進言이 잇섯스므로 平沼首相은 七日中에 最後的決定을할 決意를 한 模樣으로 閣僚補充問題는 이에急速히 解決되게되엇다

愛馬日에際하야

勝尾朝鮮軍報道部長談

今七日의 愛馬日을 當하야 勝尾朝鮮軍報道部長은 六日에 다음과가튼 談話를 發表하엿다 [illegible]

華支借款交涉 漸次具體化模樣

【南京六日發同盟】日下東京에서 [illegible] 借款交涉을 進行시키고잇다고 傳하는데 [illegible]

汪態度不改境遇 斷乎한態度取할터

重慶政府强硬意見漏洩

【香港六日發同盟】大公報重慶特電에依하면 重慶政府는 去三月二十七日附 汪精衛의聲明은 日本과結託하야 國民政府의 內情을 暴露한것이라하야 非常히 憤激하야 中央은 汪이日本과通하는 限 汪의 態度를 고치지안는限 儼然한手段을取할것이오 또 汪을 援助하야 活動하고잇는者에對하야도 가튼手段을 取할것이라는 意見을 漏洩하엿다 [illegible]

小野彌一氏逝去

【東京電話同盟】正四位勳二等海軍中將 小野彌一氏는 六日午前八時十分 海軍軍醫學校에서 敗血症으로 逝去하엿다 享年五十六

市況(六日)

◆濱橫生糸◆ 當限 一〇三〇 先限 九六〇

人事·集會

◀朴永根氏(京城고무工業組合理事長)新任人事次六日來社

◀太田昌氏(同常務理事)同上

◀金明煥氏(同理事)同上

◀安東源氏(同上)同上

◀金泰洙氏(同監事)同上

農林省比較審查 甲位入選
ナショナル 自動唐箕付 特許 無砂精米麥機
東京·淺草 精工商店
代理店 山岡發動機京城支店

廣告

早稻田大學의講義錄

校外生募集

入學의好機

四月、新學年開講、向學의뜻에 불타는青年男女는 벌서부터 熱心히勉學을 開始하엿다。
그리고 申込者는 內地는勿論 朝鮮 臺灣 滿洲의各地로부터 只今더욱續續殺到하고잇서 躍進日本을爲하야 眞實로 미덤직한 맘이限量업다。
只今이 入學의絶好機이며 機會를잡는것이 곳모든成功의 第一步이니 諸君도 一日이라도速히入學하여 他日의 大成을期하기를 切望한다。
詳細는 內容見本으로 알도록하라。

中學講義 學費月一圓 前後期 各一年修了
女學講義 學費月一圓 一年半修了
商業講義 學費月一圓 一年半修了
電氣工學講義 學費月一圓 一ヶ年修了

專門學校程度
政治經濟講義 月一圓廿錢 一年半修了
法律講義 月一圓廿錢 一年半修了
文學講義 月一圓廿錢 一年半修了
建築講義 月一圓卅錢 一年半修了
電氣工學講義 月一圓卅錢 一年半修了

內容見本은 반드시自己의志望하는 講義錄을 적어서申込할것。

東京·牛込 早稻田大學出版部
振替東京一一二三 電話牛込三四五

精力增進
造血アウトホルモン
補血强壯
ブルトーゼ
各帝大病院常備藥
ブルトーゼ 補血强壯
ブンゼルアブルトーゼ 神經衰弱
ヨードブルトーゼ 腺病質
キナブルトーゼ 健胃强壯
グアヤコールブルトーゼ 肺結核
キオブルトーゼ 安産强壯
株式會社 藤澤友吉商店
大阪市東區道修町 東京市日本橋區本町
藤澤藥品

富豪들의農村離脫 負擔過重忌避가主因
이래서邑、面은稅源涸渴에悲鳴올려
農村振興에重大支障

최근 수삼년동안을두고 각지방의 재산가층이 여러가지부담을 피하기위하야 도시로모여드는경향이 농후하야 각읍면(邑面)에서는 읍면의세납을 중수할대상을 점점잃어버리는 딱한상태에 잇다 읍이나면에서 지출할 비용은 결국 농촌에남어잇는 중산이하빈궁한계급에게로 그대로덥어가 결국 농촌의피폐는 나날이 더심하야 현하시국관계와 농촌진흥운동진행상 막대한영향을 밧게되므로 각지방청에서는 물론 총독부에서도 비상히 중대시하고 그대책을 강구하는중인데 이런점을 생각하야 명년에실시하려는 세제개혁(稅制改革)에는 이점을 각별히 참작키로되엇다 즉 세제를 개정하야 도시와농촌의 부담을 고르도록하는 동시에 각종단체의 기부모집도 엄격히통제하야 소위재산가의 도시집중을방지하기로되엇다 대개최근각지방재산가층이 도시로 모히는원인은 종래자제의 교육관계가 큰까닭이라고도 해왓지만 그실은 교육관계의 부담이얼마를 더불어가며 다른세납이며 기부가 재산가에게 더만허지는 경향이농후하므로 이것을 피하기위하야 도시로이사하는 일이만타 그러므로 큰목의세금을징수하던 재산가들이 잇게되는 각읍면에서는 재정적으로 비상한타격을 밧게될뿐아니라 이에따르는 영향을 밧는농촌은 더욱 피폐하게되기때문에 문제는 자못중대화하며 당국으로서는 이대책에 한층 더 힘을 쓰고잇다

稅制改定方針
農村과都市의負擔을고롭도록
基本調査、今年中完了

【大藏局大久保事務官談】 이에대하야 총독부재무과 대구보사무관(大久保事務官)은 다음과 가티말한다

각지방의 부호들이 도시로집중하는것 특히 농촌을떠나는것은 실로유감이다 이런폐단을 방지도록함 근본적으로 도시와 농촌의 부담을고로이하기위하야 세제 개정의기본조사를 이개년계속사업으로 착수하여 금년까지에는 조사도끗나고 명년에는 세제를개정할예정인데 이것이 실현되고 또이에따라 각종기부도 통제한다면 부호들의 도시집중이 다소완화될줄로 밋는다 각종기부통제에 대하야는 내무국에서 각지방장관에 통첩하야 상당히억제하는중이다

重大한問題 農務課秋山事務官

이에대하야 농무과추산(秋山)사무관은 다음과가티말한다

사실상 지방농촌의 유력자들이 최근도시에 자꾸만 모혀들어 농촌진흥상 중대지장이 생기고잇는것은 더말할것도업다 이현상은 비단조선뿐만아니라 내지에서도 그런모양인데 이문제는 농림국장의 종합적관찰로 해결되는 간단한것이아니라 제도상 근본적대책을 강구하여야하겟슴으로 방금 내무국이 주장이되어 지방세제조정에 한하야 열심히 대책을구상중인것이다

道稅事務擔任者協議會

경기도에서는 도세사무담임자의 협의회를 도모하고저 육、칠 이틀에 각부군도세사무담당자를 소집하야 오전아홉시부터 제일회의실에서 협의회를 개최하엿다 출석자일동은 회의에앞서 오전여덜시반에 조선신궁에참배한다음 일정에 늘어가 협의를하엿는바 지시협의사항은 다음과 갓다

▲指示事項
一、收稅事務의强化徹底에依한歲入確保에關한件
二、戶別稅賦課徵收事務者의異動에對한件
三、事務執行計劃과豫算經理에關한件

▲協議事項
一、課稅資料調查에關하件
二、車輛檢查案作成에關한件
三、納稅組合의整理에關한件

▲研究事項
一、家屋稅의實測課稅方과稅額算定에關한件
二、砂防負擔金徵收에關한件

元山地方도大雪
電信電話線被害不少

체신국에 들어온정보에 의하면 원산방면에 눈이만히와서 전신전화선의 피해가 상당히큰모양이다 영흥부근에서 선시참 부터 원산이북 각지와 경성사이의전신전화는 전연 통하지안흐므로 원산체신분장국에서 지금 전력을 다하야 복구공사를 하고잇는중이나 복구시기는 언제될지 모르는 형편이다 체신국에서는 응급대책으로 전신은 경성-청진사이를 무선으로 연락하고 대판-원산선을이용하는통신 고등신(高等信)만 간신히 통신하고잇스나 전화는 당분간 통화접수를 중지하지안흐면 안될형편이다

學用品을節約하라
修學旅行도그날그날다녀오라
京畿道學務課管下各學校에申飭

새학년도를 마지하게되어 국민은 만사에 돈과물자를 아껴써서 난국을돌파해야만될요가 한층더하게되엇슴에 비추어 경기도에서는 오일 시곡(篩谷)내무부장의 어름으로 특히관하각공사립중등학교에 통첩을떠우고 신학기부터는 각종학용품에걸쳐서 절약에절약을 더할것은 물론 특별히수학여행에는 밤을묵어야될 먼곳에는 가지안토록하야 학부형들의 부담을덜게하라 다만 조선신궁참배에 한해서만은 하루밤을 숙박해도 무방하다 이상과가튼 전달을내렷다

綿布買占도摘發
今日까지戒告處分累計七名

도다시 면포(綿布)의 매점사실이발각되어 계고(戒告)처분을바든사실이잇다 시내신당정(新堂町)배추번지의 일배이십칠호 직물사매상 이순익(李淳益)은 지방소매상인의 상인지식에 여튼것을 이용하야 금년이월 면포류삼천구백여필을 매점하야 그중일천삼백필을 폭리를 남기기 위하야 못팔다가 계고처분을 바닷다 그중 이것이 어지막 동대문서에 탐지한바되어 취조중이엇는데 유일경기도로부터 계고처분을바든 것으로 도내의 계고처분을바든자는 폭리일명 매점육명으로 되엇다

貸付軍馬無償讓與

금번대부마(在郷軍馬)는 그기한이 다되엇스므로 어떠에 일배아홉머리를 전부 강동하지안코 그저주엇다 종래에는 기한이 사년사개월이엇스나 이뒤로는 새규측을적용하게되어 벌려준지 이년사개월만되면 강동하지안코 그냥주기로되엇다

軍用犬展覽會

제국군견협회(軍犬協會)조선지부에서는 총독부 조선군사령부 후원으로 오는구일에 경성운동장에서 제칠회군용견 전람회를 열기로되엇다 이보다압서서 팔일오전에는 그지부 호텔조에서 군견검사를하고 밤에는 조선호텔에서 군견에관한좌담회를 열기로되엇다

京城女子醫專 教授陣强化
李、羅兩氏教授任命

시내명륜정(明倫町)에잇는 경성여자의학전문학교(女醫專)에서는 금년사월부터 예과생이 본과로 진급케되어 본격적인의학연구의 의학전문의 체모를 가추게되엇슴으로 오는십일일 신학기 개학일을앞두고 교수진을 강화하기로되어 생리학에 이종륜(李鍾綸)해부학에 나세진(羅世振)양씨를 새로교수로 마지하는동시에 조교수로 해부학에 이명혁(李明赫)씨를 그리고 강사로 상전(上田)성대(城大)교수와 광천(廣川)의전(醫專)교수를 초빙하야 교수진을 강화하엿다

이란國에가는 奉祝機-日程

【東京電話同盟】 이란국황태자전하의 어성혼을 봉축하기위하야 동경나리 일본의 공중의 사절 『소요가제』호는 드디어 오는팔일오전일곱시 우전(羽田)비행장을 출발하기로되엇는데 각착지의 일정은 유일다음과가티 결정되엇다

▲第一日(八日)午前七時羽田發 午後三時三十五分臺北着 ▲第二日(九日)午前七時發 同十時四十分廣東着 ▲第三日(十日)午前六時發 午後二時十分방콕着 ▲第四日(十一日)午前六時發 午後一時『카랏치』着 ▲第五日(十二日)午前六時發 午後零時三十分『바스라』着 三十分間給油 午後二時發 同四時四十分『카라치』着 ▲第六日(十三日)午前六時發 午後三時『바스라』着 ▲第七日(十四日)午前六時發 同八時『바다드』着 ▲第八日(十五日)午前六時發 同日『테헤란』着

試驗飛行擧行

【東京電話同盟】『이란』친선비행을 앞두고 『소요까제』호는 내일동안 『테헤란』에 바꾸달아끼이기때문에 오일경기를 바꾸기로하엿다

鐵道局總怠業風景
大異動發令後局內를휩쓰는"쑥덕쑥덕공론"
差別取扱의不平과不安이交流

철도국에서는 오일에 인사를 잇단 파장 계정의회직 혹은전근으로 말미아마 그미테서가기 새롭게하고저하는 의미로 파장소장(所長) 계장(係長) 역장(驛長)등 오십여명에 대하야 근래드믈게 큰이동을 시켯는데 이 이동바람으로 말미아마 철도국에서 근무하고잇는 삼천여명의 직원들은 기뻐과 슬픔의 석갈린 공기에차여 자기자리에 조용히 안저서 일을보지못하고 이구석 저구석에서 수군거리고 만잇다 이러한은 아프로 한동안 계속될 모양인데 엇재보면 철도국 『저네랠사보타주데이』인듯한 느낌을주고잇다 그까닭은 오래동안 한자리에서 근무하고 그만 파장 계장의회직 혹은전근으로 말미아마 그미테서가기 그마라보면 일자리의 변동될것 려와 편법대한을통신 직원의속도레를 (송진이잇는 반면에 사립대학출신직원의 차별대우와 흑은 동경제국대학출신직원은 조혼자리를 차지하게되는 대신에 경도제국대학 구주제국대학 경성제국대학의 출신직원들은비교적 내머물 박게되는일과 기타실제사무경험자와 국가시험합격자와의 차별적대우 불평과 불만을서로 이야기하는것으로 거이하로해를 허비하고잇는 현편이다 더욱이 공무(工務)철도국장은의 회에 출석하기위하야 동경에출장하고 업는동안이나 자리를비우고 잇는터이며 또한 철도국장 사임하고 남만주철도회사이사로 들어가기로 되엇다는소문들고 잇서서 이리저리 철도국직원들의 인심은 자못동요되고잇는터이다

三月末現在의 라듸오聽取者

삼월말현재 오청취자 라듸오 청취자는 십이만칠천칠사명으로 작년에비하야 일년동안에 일만육천이백삼십육명이 늘엇다 그중조선사람은 사만팔천

延禧莊一帶에 竊盜事件頻發

오일 새벽두시가지나 네시까지사이에 시내 북아현정(北阿峴町)이배번지의 오십팔호 연희(延禧)장회집에는 어떤자가 식도가든것으로 가게문을오리어 속의 고리를 벗기고들어와 철주간등상한가수와 물건약사십원어치를 훔친후에 주인어자는 방문창호지를 끌고도려내고 도주한것을 방으의여야 주인이 발견하엿다

귀염둥이鐵道局
昨年中의增收金千三百餘萬圓

철도국의 작년도 여객과 화물의 수입은 예상외로 만하서 철도국 창설이래 처음가는 신기록을 지어 일억사천팔백만원을 돌파하게되어 여객과 화물수입 합계 일억사천일백구십팔만원 팔천칠백여원 ... 으로 작년에 비하야 일천삼백여만원이 늘엇다

並木町火災

오일오전다섯시 오십사분경부내 병목정(並木町)이백삼십번지 김현수(金賢洙)집에 불이일어초가반호를 태우고 동이여섯시반에 진화되엇는데 원인은 실화이고 손해는 사원가량이다

夜市에도적

경북 야시진원(陳元一)의안경 사일밤 조로야

氣象觀測의迅速化
各地方測候所의無線設備完備와同時에
國營으로移管名稱도"氣象臺"로全部改名

체신국에서는 이백사십만여원의 거비를 드려서 작년부터 삼개년계속사업으로 기상통신망(氣象通信網)확충에 매진하고잇는데 회신오면도에 이것이 완성되면 전조선 각지방기상은 이동신망을타고 단시일동안에 경성으로모여와 다시십오분이면 동경중앙기상대로 통보되어 항공기의 탁반이다 체신국에서는 작년도에구십만원으로 지방측후소와 경성측후소를 연락하는 통신망건설에착수하엿고 금년도에도 구십만원 명년도에는 나머지 삼십만원을 시설을 완성하는 것으로 각측후소에는 무전설비를 하는것이다 이시설은 작년사월일일부터 경성을 비롯하야 각지방측후소가 전부국영으로 되어 이름도 부산 조선총독부기상대(氣象台)로 고처저 측후소의기능이 일층강화된 것과아울러 조선의 기상통신에 획기적시설로 주목되는바이다

엄청난쇠도적
못만二萬圓어치竊盜

못만이만원어치에 『도롯고』바퀴여개를훔친 북가사리가또잡혓다 유일오후일곱시경 서대문서안(安)、김(金)두형사가 부내 봉래정(蓬萊町)염천교(鹽川橋)를 순회할지음 부대를 둘러메고가는자들이 잇슴으로 수상히여기고 붙서로인치하고 부대를풀러 본즉 못이 가득들어잇서 취조한결과 이들은주소부정의 김룡주(金龍珠)(二)김창성(金昌成)(二一)으로 일월경부터 신촌(新村)을 비롯하야 돌는 공사장창고속을 비롯하야 인천(仁川)서도 중촌조(中村組)공사장으로 돌아다니며 한주머니에 삼십팔원씩하는 못오백주머니=시까이만구천원=와 도롯코바퀴와 사실을 자백하엿는데 여죄가 상당히 만흘모양이므로 계속취조중이다

白衣의救護班京城歸還
黃塵속에從軍一年半

일본적십자사조선본부에서 편성한 제일배설치지원구호반(救護班)은 일지사변발발당초에 재작년시월에 북지에 파견되어 일년반동안 단련이빗발치듯 하는 위험한속에서 놀라운정의 위험을 바다가며 그어려운 공로를 들이어 전상병장병의 치료간호에노력하야 임무를다마치고 다대한 공적을 남긴다음 이번에돌아오게 되엇다 그리고 일행은 그길로 『아까쓰끼』로 경성역에 닷게되엇다 그리고 일행은 그길로 일본적십자사조선본부로가서해산식을 거행하고 일년반만에각각그립든 자기집으로돌아가기로되엇다

明日은佛陀誕生日
佛敎團體로組織된祭典奉行會主催로
各種記念行事를執行

불교에서 일년중에 가장 큰기념일인 사월팔일의 『석가모니』탄생일을 당하야 경성및경성부근 각군에잇는 사찰과 불교단체등 마흔여섯단체로 조직된불타제전봉행회(佛陀祭典奉行會)의주최로 팔일오후두시에 부내수송정 총본산대웅전(大雄殿)에서 성탄봉축법요식을 성대히 거행하기로되엇다 그리고 모든불교단체에서 조직되어 각각의 강연회를 거행하야 불교를 선전할작정이라는데 이 『힌젓』이란 연극각본은 이미 십년전 석가모니가 지은것으로 그 동안그것을 한번연구하야 무대에 올려볼 계획으로 ...

佛陀祭典奉行

성탄절 경성및경성부근각군에잇는 사찰과 불교단체등 마흔여섯단체가 이번에 『불타제전봉행회』를 조직하엿다 이것은 상설기관으로서 종래에 각기산하아 기념행사를 거행하야 오든것을 이로부터는 이단체에서 통일하야 사월팔일의 판불제(灌佛祭)와 십이월팔일의 성도제(成道祭)와 이월십오일의 열반제(涅槃祭)와 기타강연회등을 개최하기로된것이다

東學創道紀念式과 作故先輩의殉靈祭

대동일진회(大東一進會)에서는 내겨지져의 시천교(侍天敎)본대 동일진회로 명칭을 변개하엿다는데 반대가잇서서 얼마전에대동일진회를 상대로 강당 가처분(假處分)문제까지잇섯든바 작일에는 법적수속을 취하야 가처분을 해제하는동시에 동회창도(東學創道)칠십구회 기념식을 당일오후두시부터 회장 윤갑병(尹甲炳)씨 사회로 열리엇고 유일오전열시부터는 동학운동으로 작고한 어른들의순령제(殉靈祭)를 거행하엿다

熊谷少佐記念 『광풍에트』刊行

용산사단보도부에서는 북지에출정하야 산서남부전선에서 용감히 활약하다가 지난삼일에 전사한 웅곡소좌(熊谷少佐)의 공적을 기념하기 위하야 『팜풀레트』를 ...

一萬入學合格者

【東京電話同盟】 제일고등학교 문과입학시험에 조선출신은 여덜명이 합격되엇다

▲文科甲類 龍山中學小松茂夫 京城中學 ... 龍山中學石田仁 釜山二 商王秀雄 ... ▲文科乙類 釜山中學小林敏夫 京城中學 ... 勝 元山中學木村 ...

京大와早大마즐 延、普專陣勢强化
新銳들로豪華陣編成

(뉴ー스)

京都帝大籠球部와 早大籠球部의來征으로 豪華스포ー츠는 바야으로 活氣를 띄우게 되엇는데 京大는 來十二日부터延專、普專과 對戰케되엇고 早大는 六月下旬에 來京하야 亦是普專 延專과 對抗케되엇다 이兩軍의對抗戰에 普專側은 今春에 有力選手를 보내고 도한새로히 中學級의 新人部員을 마지하야 刷新된 陣容으로 好敵手京大와早大를 마지할모양인데 그陣容을살펴보기로하자

籠球部

全日本의 覇者인 普專은 出場選手의 資格을가진 選手 ... 選手로 依然王座를 死守에 ... 것이며 延專은 ... 의 名까ー드를보내고 새로히 光成出身의 ... 이어 ...

蹴球部

常勝軍普專에서는 ... 延專의 ... 다

中等學校射擊表彰

(東京電話同盟) 全日本中等學校射擊聯盟에서는 지난四日에 昭和十四年度 ... 中等學校 射擊會의 ...

日本陸上選手遠征

友邦獨逸體育協會長리터·폰·할트氏로부터 今夏 獨逸의 國際陸上競技大會에 日本選手 招聘을 바든日本陸聯에서는 二日에열린 總會에서 正式承認을 決定하엿다 ... 七月二十九日、三十日의 ...

中風이낫는다
他藥이듯지안는難病者라도낫는다

腦溢血、中風으로半身不隨、언어障碍、手足痲痺、頭風、耳鳴、 ... 東京本郷區湯島 ... 豐山院

廣告 今日天氣 晴曇

朝鮮信託
貸出業務案內
不動産擔保貸付
有價證券擔保貸付
年賦、定期貸付을低利迅速に取扱致します
本店 京城府南大門通二
支店 群山、釜山、木浦 平壤、大邱、咸興
營業案內贈呈

參道トニク
精力强進劑
早老를豫防하고 精力을强化함
試供品及文獻進呈
二圓八十錢 五圓
製造元 京城鍾路二丁目 参善堂製藥株式會社
代理店 東京·大阪·大連

簿記生徒募集 (晝夜間部)
○修業三個月乃至六個月
○出願期限四月十日限
京城實踐簿記學院 太平通大漢門橫

●地方社員採用!
國民書院本店

名刺
京城府本町二丁目 東榮堂

警察官(講義合部全書)
鮮滿警察學會

協實商業專修學院生徒募集
京城府樂園町二八二

天下名相咸鶴阜
後援人 白

規則書 帝國法政大學院

高等文官養成テレパカルト

小學校卒 講義見本進呈 日本普文大學出版部

判任文官講義 帝都五大學教授指導

急告 日滿官吏增員

◇規則書 帝國法政大學院

中學テレパ敎授

二大靈藥大發明
◎換骨丸 풍병전문
◎補劑換骨丸
以上各藥價
換骨丸 製造本舖 慶南密陽郡下南面守山里 製藥主曺道光

卸 藥 新藥 賣藥 藥品
每月月報發行
木村藥房株式會社
京城府本町四丁目

森永ミルク
優良品을 골르라!
아무리 자라난다면어떠케할까요
母乳不足에는第一信用이잇는森永밀크
獨特한 低溫殺菌이므로
森永煉乳株式會社

中部版

石塊崩落으로 鑛夫一名慘死 開豊金鑛에서

【開城】개풍군 북면 현리(開豊郡北面玄里)에 잇는 금현광(金現鑛)에서 광부로 일하는 ... 지난 오일 오후 세시 삼십분경 갱내에서 채수(採水)작업을 하던중 돌연 천정으로부터 "돌"이 떠러저서 생명이 위태한 지경에 빠지자 부내동아의원(東亞醫院)에 입원가료중이나 결국 죽고말엇다

赤痢流行期에압서 豫防藥服用奬勵
食後二個月前後가免疫力强大
京畿道衛生課에서 嚴重通牒

한때 맹위를떨치던 발진티푸스도 대략인제는 염려안해도조흘리만치 수그러젓슴으로 경기도위생과에서는 작년의 적리(赤痢)에 비추어 제이단으로 이번에는 적리의 예방에 주력하기로 방침을결정하고 사일부터각서에 적리예방 내복약복용을지금부터 적극적으로 장려하라는 통첩을 띄웟다 작년도도내 적리발생상황을보면 일천사백여십오명으로 전년도에 비교하면이할오분의 증가이고 그리고최근 오개년간 평균통계에 비교한다면 오할삼분의 증가라는 놀라운형세이엇다 그러나 일즉이 예방약만 먹어두면 이러케까지 만히는 발생되지안핫슬것이다 그래서 금년에는 적극적으로 예방내복약을 먹도록 권하기로한것인데 적리예방내복약은 먹은지 두달전후가 가장면역이 강함으로 적리유행기인 유월이후에 대처할라면 일반은 요즘에 미리먹어두는것이 제일효과적이다 그리고 가난한사람들에게는 각지경찰이 잘조사해서 부(府)나 읍이나 면마다 연락해가지고 약값을덜하게해주던지 또는 무료로 해주던지할터이라고 위생과에서는 말하고잇다

落伍된小學兒童 男女合하야千三百名
入學難의金浦郡學齡兒童

【金浦】김포군내 각소학교에서 지난삼일에 군에드러온 금년신학기 입학상황보고에의하면 김포소학교 입학지원자 남자이백사십이명 녀자구십명중 남자팔십팔명 녀자이십이명을수용하고 통진소학교 지원자는 남자일백륙십륙명 여자오십오명중 남자수용이사십칠명 여자십팔명 양천소학교지원자는 남자일백팔십구명 여자칠십명중 남자수용이 오십칠명 여자십구명 하성(霞城)소학교지원자 일백삼십구명 여자삼십삼명중 남자수용은 오십륙명 여자십칠명 대곶소학교지원자남자일백구십팔명 여자오십사명중 남자수용은 육십명 여자 ... 고촌소학교 지원자는 남자 ... 송정소학교지원자는 ... 수용하엿는데 그합계 ...

永登浦에小火

【永登浦】사일오후 일곱시십분경 부내영등포정 사백사십칠번지 민의동(閔貴東)(三二)방에서 불이나서 삼십분간에 그집을전소하고 동팔시경 소방대의 진력으로 간신히 불을잡앗는데 손해는 일천오백원가량이며 원인은 부억아궁지를 조심하지안흔데서 실화된듯하다한다

烏山消防組의 卅周年記念式

【烏山】지난일일 오전열시부터 당지 비행장에서 다수관민열석으로 오산소방조 창립삼십주년 기념식을 거행하엿다 먼저 조원(組員)표창식을 거행하고 ... 제례가잇슨후 소방조의 교련과 방수연습(放水演習)이 잇섯는바 특히 금번새로구입한 까소린펌프의 성능시험에는 일반의놀라옴이 적지안핫스며 근속한조원의표창이잇섯고 훈시(訓示) 수원서장의 훈시강화(訓示講話) 내빈축사와 아울러 축전낭독이잇슨후 하오한시경에 식은성황으로 종료하엿다

永登浦神祠移轉
四日, 地鎭祭를執行

【永登浦】영등포신명신사(神祠)는 경성부도시계획실시에 의하야 구획정리공사에의하야 도로에편입되엇슴으로 자연이전을 하게되엇는바 사일오후두시 새로옴기는천공지(遷座地)에서 지원관민다수참회하야 엄숙리에 지진제(地鎭祭)를 집행하엿다

警備電話架設
西井里駐在所에

【西井里】지나사변이래 국방의 정세는 날로긴장함을따라 여기에 방공시설의 완비를 기하기위하야 도내의 중요지방을 완비코자 경찰전용 전화가설을 계획중이바 금번 평택경찰서관리주재소(平澤警察署西井里駐在所)도 송미부장(松尾部長)의 부단한노력과 유지 제씨의 열성으로 근근 공사에 착수하리라한다 기부자의씨명은다음과갓다

南乘熙 八百圓 韓浩錫 七百圓 尹鍾植 五百圓 元潤東 五百圓 安鍾禹 三百圓 李圭敦 二百圓

釋尊降誕記念 大運動會開催
京南支局後援

【京南】부내원정(元町)일정목에 잇는 자광회(慈光會)에서는 오는구일의석가탄신기념일을 이용하야 예년과가티 제이회서 ...

二百學級增設로 六百餘名大異動
京畿道初等教員發令

신년도경기도초등교원의 이동은 기보한바와가티 삼월삼십일일부로 발표되엇는데 이동수는 삼백삼십사명에 달하고잇스며 이외에 도외에서 약이십명 내지에서 유십명이 드러오고 또 전수선과사범학교 금년도졸업생중에서 새로 교원으로 채용이되어 경기도에배치되기로한것이 일백구십삼명 (그중 두명은 사범학교에 그리고 삼십륙명은 입영(入營)한다) 이라고 하니 그들까지를합친다면 금년도 경기도초등교원의 이동범위는 실로륙백여명에달한다는 미증유의 대이동이다 이러케 이동이 만허지는 이유는 제이차 초등학교 확충계획의 실시로 금년도에 도내에서 이백학급의 증설을보게된때문이다 그리고 내지 도외 신출을제외한 도내구출교원의 이동과신출교원의 이동및 그부임지는아래와갓다(괄호는전임지 교장과시학관계의 이동은 이미 게재하엿다)

新任校	氏名	前任地
◆江華喬桐	申敦湜	(陽川)
◆廣州都尺	姜正熙	(陽谷)
◆楊州金谷	鄭亨謨	(城內)
◆高陽知道	朴基榮	(良道)
◆江華佛恩	李相潤	(內村)
◆坡州靑石	朴順東	(臨津)
◆開豐嶺北	李應秀	(交河)
◆平澤城東	山下大失	(坡平)
◆長湍津西	洪淳杓	(高浪浦)
◆長湍長道	崔鍾淳	(九化)
◆水原	閔井裕子	(驪州)
◆仁川	小西潔人	(南漢山)
◆開城	愛甲俊子	(臨津)
◆水原正南	李相熙	(平月)
◆水原正南	趙熙永	(郡南)
◆龍仁南四	吳殷永	(果川)
◆水原新豐	崔南熙	(安山)
◆水原南陽	朴南鉉	(文鶴)
◆安城寶蓋	李康仲	(新中)
◆仁川大和	鄭振鎭	(蘇萊)
◆金浦陽城	趙漢統	(蘇萊)
◆坡州泉峴	池勳植	(慈德)
◆開豐上道	趙璣紀	(江南)
◆開城宮町	中山謙之	(江南)
◆開豐光德	丁鎬亨	(靑郊)
◆漣川中央	池田正輔	(日出)
◆水原新豐	小林房子	(南大門)
◆長湍東	富山シズエ	(櫻井)
◆仁川	佐藤禹	(櫻井)
◆廣州	松本千技	(西大門)
◆高陽中山	福田友信	(西大門)
◆高陽原平	瀨峰ヤス子	(東大門)
◆平澤西	高城二郞	(龍山)
◆龍仁金良	永山卓見	(元町)
◆楊平玉泉	脇坂良三	(南山)
◆利川柏沙	伊東洪	(永登浦)
◆平澤西井里	高山貞子	(新東)
◆廣州彌興	尹吉宰	(校洞)
◆東豆川	李鍾鵬	(孝悌)
◆水原南陽	賀圭烈	(光熙)
◆廣州九川	鄭李媛	(光熙)
◆龍仁遠三	橋本靑柳子	(光熙)
◆高陽延禧	李敏淳	(蓬萊)
◆開城高麗	朴炳璜	(蓬萊)
◆龍仁遠三	尹亨南	(淸溪)
◆富川素砂北	金佑植	(淸溪)
◆楊平西	韓圭熙	(梅洞)
◆廣川南漢山	玉里正	(梅洞)
◆楊州	文容植	(渼洞)
◆坡州	尹炳德	(麻浦)
◆坡州交河	趙鍾漢	(鐘路)
◆加平淸平	林炳裕	(鐘路)
◆水原新豐	崔鍾勳	(壽松)
◆仁川松林	尹伯元	(孝昌)
◆楊州	金容璜	(芳山)
◆漣川全谷	長谷川誠孝	(淸雲)
◆仁川松林	趙忠熙	(淸雲)
◆安城	李英熙	(竹添)
◆楊州眞乾	安東鍾	(惠化)
◆高陽中山	李龍燮	(興化)
◆廣州彦州	高濟元	(龍江)
◆富川蘇萊	金鍾現	(龍岑)
◆抱川新邑	權庚舜	(龍岑)
◆坡州臨漢	鄭然順	(阿峴)
◆水原城湖	徐英錫	(阿峴)
◆仁川朱安	金圭晟	(文新)
◆東豆川	朴仁善	(鞍山)
◆富川吾丁	李順根	(大和)
◆開城宮町	金應喆	(開城元町)
◆漣川中央	林洪培	(宮町)
◆高陽知道	淸湧哲一郞	(高陽)
◆高陽松浦	李命求	(新道)
◆楊州	朴點成	(廣州)
◆水原西新	鄭東燮	(九川)
◆富川大阜	李璜鎬	(九川)
◆江華城內	許熉	(昆池岩)
◆廣州九川	郭香姬	(東部)
◆楊平西	盧秉楨	(金谷)
◆楊州隱亭	蔡鼎東	(德沼)
◆坡州交河	丁宅鎬	(磨石)
◆長湍院	金泳在	(佳納)
◆加平明倫	金振澤	(漣川中央)
◆利川新屯	慶時勳	(漣川中央)
◆廣州分院	宋在暎	(穩城)
◆漣川中央	任同喆	(西面)
◆漣川郡南	金明煥	(永平)
◆抱川永北	鄭鐵成	(松隅)
◆開城宮町	安性鎬	(朝宗)
◆高陽中山	張基熙	(楊平)
◆楊州	井上宗一	(楊平)
◆水原牟月	曹象鈸	(柢溪)
◆廣州陵西	鄭世鳳	(利浦)
◆始興	池敎鳳	(利浦)
◆廣州介軍	安鍾煥	(北內)
◆開豐郡光井	柳錫鉉	(北內)
◆利川牛川	朴鍾大	(加南)
◆平澤	崔命植	(陵西)
◆廣州彌興	田錫姬	(午川)
◆楊平西	李鍾叔	(栗面)
◆龍仁水枝	李鍾贊	(陽智)
◆龍仁	黃在炯	(金良)
◆楊州	文台榮	(金良)
◆水原新豐	竪野先吉	(金良)
◆水原新豐	金在寅	(竹山)
◆安城寶蓋	安鍾甲	(三竹)
◆安城元谷	秦熙英	(竹邑)
◆利川	安鍾奉	(平澤)
◆安城	安鍾源	(振威)
◆金浦	趙南胤	(安仲)
◆開城宮町	洪鍾業	(南陽)
◆利川新屯	朴龍寶	(南陽)
◆楊州倉洞	李起斗	(知道)
◆廣州昆池岩	金文煥	(東部)
◆楊州眞乾	朴圭南	(松隅)
◆楊平龍門	崔朝陽	(陽東)
◆楊平西	李鵬均	(美谷)
◆平澤玄德	吳學成	(內寺)
◆仁川	柳仁淳	(永宗)
◆高陽元堂	崔仁龍	(德積)
◆江華良道	高壽貴	(良道)
◆江華河岾	具淸貴	(良道)
◆漣川	金正玉	(旺淸)
◆楊平雪岳	禹壽權	(楊口)
◆富川郡德積	李應善	(吾丁)
◆漣川郡西南	李圭鎔	(通津)
◆坡州郡坡平	趙相顯	(奉日川)
◆開豐郡江南	朴英來	(嶺南)
◆平澤郡	韓南壽	(知道)
◆富川郡	宣誠秀	(南漢山)
◆廣州郡東部	洪正杓	(廣州)
◆富川郡德積	韓正烈	(楊州)
◆漣川郡旺溪	權世雲	(東豆川)
◆抱川郡永北	劉奮茂	(倉洞)
◆漣川郡積城	李淳寶	(三串)
◆富川郡永宗	韓洪璨	(旺溪)
◆龍仁郡水枝	附田直重	(長湍院)
◆水原郡梅松	朴炳熙	(安城邑)
◆楊平郡楊東	李必永	(孔道)
◆高陽郡知道	吳昭俊	(南陽)

寒泉洞鐵道길목에 地下道路를新設
開城에서鐵道事故만키로有名한곳
實現되면住民의不安一掃

【開城】현재 개성부의 남단이며 남산정(南山町)주민이수백호잇고잇는한천동(寒泉洞)어구는 기차길이 가로막혀 교통상 위험이 만흠으로 철도사고만키로도 전조선에 제일간다는 위험지구이다 그런데 이번에 위험지구한천동 철도길목에 지하도로가 신설된다는 깨소식이잇다 총공사비는 약사만원 정도인데 그중 신설도로공사비 일만오천원은 개성부에서지출하고 철교시설과 지하도 즉 조공사비 삼만원은 철도국에서 담당한다는데 공사는 불원간시작되어 금년안에는 완성할계획이라한다 따라서 이곳주민의교통상불안은 지하도로의 개통을기대려 일소될것이라고 본다

詳明高等技藝合格者

全惠淑 金璦姬 尹承云 崔淪 洪慶姬 金吉洙 金鍾祿 金麗洙 崔玉南 金貞錄 吳英子 朴故玉 朴來仁 金淸子 權京淑 金貞淑 金玉山 李惠妙 李錫順 李鍾任 金玉任 金貞姬 鄭順福 李貴男 金愛子 盧勝蓮 金紅燁 河乙響 趙貞媛 趙貞九 尹英愛 朴英順

金浦地方에旱魃
各處貯水池枯渴狀態

【金浦】김포지방에는 여러달동안가믈이계속되는 관계로 군내각처에잇는 저수지가 대부분 말러서 조금의 저수도못되엇다한다 그보의저수를 이용하는 수도면적은 약오천여정보나 된다는데 해마다 해동기가되면 비가와서 저수하엿든 것이 금년에는 비가 오지아니하야 ... 각처저수보의 고갈상태는 도를벗어나서 모판지기를 걱정하고 대단히곤란하다 한다

地區整理에對한 懇談會를開催
仁川府가地主를招集

【仁川】토지구획정리에 대하야 인천부에서는 금년부터 시가지구획정리로 부내대화정(大和町)일대에 금춘부터 실시한다는 것은 이미 보도한바와가거니와 이에 지주와 그곳 구획정리에는 토지의 소유자와 소작인들이 아직구획정리를 이해못하고 ... 그사이에대한 불안을가진 지주와 소작인이 만흐므로 ... 간담회를 개최하리라한다

城東商科學校 新入生을募集

부외양주군구리면수택리(楊州郡九里面水澤里)에잇는 성동상과학교(城東商科學校)에서는 이번 신입생을 모집한다고 한다

十五日부터二日間 車輛을一齊檢査
開豐郡十四面에서

【開城】개풍군에서는 무감찰차량사용자를 엄중히 취체하는동시에 탈세(脫稅)방지책에 만전을 기하기위하야 오는십오일부터십팔일까지 군내십사면을통해 다음과가티 차량정기검사를 시행하리라한다

◆中西面十五日 ◆西面十七日 ◆南面十六日 ◆北面十八日 ◆嶺南面十八日, 二十日 ◆上道面十五日 ◆鳳東面十五日 ◆靑郊面十六日 ◆中面十七日 ◆興敎面十五日 ◆臨漢面十六日 ◆大聖面十六日 ◆光德面十七日

鄭寶喜 許甲順 梁英禧 李鍾禧 朴末才 金英任 成樂禧 金錫禧 林錦淑 吳珍子 殷寶子 孔永珠 金貞淑 金順伊 朴敬喜 李貞淑 鄭京子 李玉子 (以上五〇名)

三個月間叺製總數 百四十萬枚突破
가마니王國開豐에서

【開城】개풍군 이군수(李郡守)는 근로배가운동의 표어를세우고 군내농가에게 경쟁적으로가마니를 증산케지도해왓서던바그실적은 지난일일부터 삼월말까지 불과삼개월간에 놀라지말라 백사십만매를 돌파하얏스며 그생산액이 이십오만원의 거액에달하얏다한다 따라서개풍군은 명실과함께 가마니왕국으로써 일홈을날리게되는동시에 농가경제는 대단히 윤택해지엇다그러면 면별로그실적표를 소개하면 다음과갓다

◆靑郊面＝一六、九二五枚 ◆中西面＝一七、〇八二枚 ◆南面＝七七、五八一枚 ◆北面＝五、三二一枚 ◆西面＝三五、二〇〇枚 ◆嶺南面＝四、四五一枚 ◆鳳東面＝一四一、五九九枚 ◆中面＝一五九、三三一枚 ◆上道面＝八五、三四〇枚 ◆臨漢面＝一八一、〇四九枚 ◆興敎面＝一二二、八二九枚 ◆大聖面＝一四三、〇四八枚 ◆光德面＝一一五、九〇八枚 計 一一〇四、五四九枚

地方人事

◆東海林龍一氏(前永登浦署高等係主任) 今般警務部京畿道高等警察課檢閱係主任으로榮轉人事次本社永登浦支局來訪
◆曾根喜吉氏(德川警察署長) 新任人事次本社德川支局來訪

求人數보다도 求職者數減少

【仁川】전시체제하에 잇서서인적자원이 부족한 이때에 지난삼월중 인천부 직업소개소의취급에의한 구직(求職)과 취직(就職)수는 얼마나되나? 이를조사하면 구인에 구직자는 삼백 ... 이다 이에 취직결정된수는 일백칠십팔명이다 구인보다 취직자가 적은것은 부내차량회사(車輛會社)와『오다공구』(송공장)의 공원이 아직 미결정인것으로 적은셈이나 어지간 대부분이 금년봄에 부내각소학교졸업생 이백여명이 내정되엇스나 완결되지안헛다는데 수일내로는 결정되리라하며 작년동기에비하면 약이할의 호성적을보이엇다한다

サンエッチ H.H.H.
靴を丈夫にする 靴クリーム

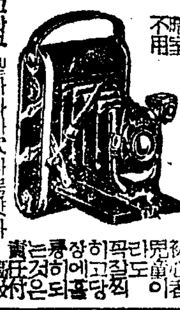
ツバメ寫眞機 無代進呈
ツバメ寫眞機商會

青春夜曲 (二二二二一)
花草新郎 金貞九
南仁樹
OKEH 오케-레코-드

食慾素 わかもと

醫學博士 三浦良雄
內科 一般外科 肛門外科 レントゲン科
三浦外科
入院病室完備
京城府黃金町一ノ一九九(京電裏) 電話 本局②一八四八番(病院) 本局②七一七五番(自宅)

有名한 醫學博士 森田資孝先生推奬
ノーシン 노-신
머리가몹시아플때……노-신
골치가갈러지는것가티쑤실때……노-신
간간히변두머리를알을때……노-신
頭痛이아니라도머리가무겁고흐릿흐릿할때나
過度한讀書로睡眠이不足할때나
술을過飮하야그翌日氣分이
좃치못할때나
이노-신한봉만잡수시면
神出奇妙하게도나슬뿐만아니라
平時에服用에하시면머리가아주明快해집니다
이藥은全國賣藥店에잇습니다
各處漢藥局에도무러보십시요

定價 四包入二十錢 七包入三十錢 十三包入五十錢 二十八包入一圓
發賣元 名古屋市東區京町二丁目 荒川長太郎合名會社

セフティ 高級萬年筆
【實物宣傳】(世界的發明品)
新案登錄第一〇七九六二
【諸官省・學校御用達】

宣傳奉仕(製造元直接) (國策順應國產優良品 取替返金自由)
東洋屈指의近代的大工場弊商會化學萬年筆工場作成セフティ(五個年保證書付)
スイツル貿易商會

日本一の 中學講義錄
大日本國民中學會
新學期開講

桃花劇場
第一劇場
東洋劇場
キネマ

長篇小說

情熱은病인가 【18】

金東仁 作
鄭玄雄 畵

二의10

『웅 이상한걸』

오빠는 정면으로 연이의 얼굴을 바라보며 대답하엿다。오빠가 이러케 흥분하고 보니 연시 정열을 이어가기가 힘들엇다。이제보니 연이는 사려(思慮)엇게 침묵하는것이 아니라 연애서 나오는 대로 막 탁 질문을 던진것이다。

『오빠、그게——』

흥분을억 하엿다。

『그게 무슨 일이세요?』

서구는 잠깐뒤에야 대답엿다。

『무엇말이냐』

노여운 음성도 아니요 허롱의 음성도 아니엇다。연은 눈에 눈물을 그득이 고여 가지고 오빠를 처다 보앗다。

『화생을——누이의 동물……』

잣지 칙칙。

『여양 너 너의 오빠를 미둠직한 오빠로 아느냐、미덥지 못한 오빠로 아느냐』

『그야——』

죽스러운 대답이라 엄바까지는 나오지 안햇다。그러나 처다보는 그의 눈은 전면적으로 신뢰할만한 오빠라는 뜻을 나타내엇다。

서구가 다시 말을 이엇다。

『여러말 말자。너는 아직 처녀야。너한테 이런말 하기두 어렵구 한대자 어느 정도까지 이해할지 모르지만 내 동무 채옥이는 지금두 순결한 처녀루다。그것만 미더라』

『오빠!』

『사내동생이 여자동생한테 말하기 쑥스러운 말이다。하지만 네게 부탁이 잇다。네가 채옥일 조용히 만날 기회가잇거든 네 오빠가 기혼자이고 색마(서구는 스스로 미소하엿다)이고 또 절대로 사랑하지 안을 사람이라는걸 이해시켜 다고。채옥이는 너무도 정녈이 세어。정녈이 세건 조한두 그 정녈이 때걸루 빼덧다가는 신세 버린단』

얼마전에 웅커에게서 여자처신 한번 그르치면 신세 망친다는 말을 들엇다。오늘 오빠에게서 채옥이가 정녈이 과히 세어서 그처지 잘못 헷다가는 신세 버린다는 말을 들엇다。처신 그르친다는 말과 정녈의 처치를 잘못한다는 말과는 가른것으로 해석할수 잇다。

그 소위 신세 망치는 행동을 햇스리라고 밋고잇던 채옥이가 오빠의 말눈치로 보아서는 아직 그지경에 이르지 안헛다。그우에 도리어 오빠측에서 연이 자기에게 부탁을 해서 그일을 피하게 하고저 하는 모양이다。

원체 열 자세보더가 아직처녀인 연이에게는 막연하바겨를 짐작이 못가는 일인데다가 어떠케까지 되고보니 연이는 무엇이 무엇인지 모르게 되엇다。다만 아직 채옥이가 신세를망치는 행동을 하지 안흔듯하고 오빠가 그 가해(加害)를 하지 안흔듯 한 점만이 연이의가슴에 무척하니 기쁘게 왓다。

이 이상 더 기피 뭇지려도 물모르거니와 안다 할지라도 물을 수도 업는 일이엇다。남매는 이것으로 이 문제는 해결지은 셈으로 첫다。

채옥이의 이야기를 접어 치우고는 서구는 조금 물러안즈며 팔로 난간을 의지하며 눈으로는 난간 쪽 아래 흐르는 게곡을 나려다보면서 농담을 텬지기 시작하엿다。

『나두 어서 매부를 하나 골라야 하지 안는가』

처음에는 무슨 뜻인지 몰랏다。알아 듯고는 휘 손에 들엇던 수건을 오빠에게 던젓다。

『난 안가요』

『홍、안가?잘 견디어 백이겟다』

『오빠가는줄 알우?』

『어떤 여석을 골라 주나?얘。저기 소나무 틈으루 목동(牧童)이 가지?』결국 제비일센

저녁때가 거진 되어서 점심을 먹고 남매가 집으로 돌아오매 집에서는 벌써 저녁밥이 되어 잇섯다。

어떻의 이 네교적 한가롭고 상거로운한 이야기 며칠 다로 연이의 마음은 최신 평화해 졋다 채옥이에게 품엇던 기괴한 감정이며 오빠에게 품엇던 별한 생각은 일소되어 버렷다。

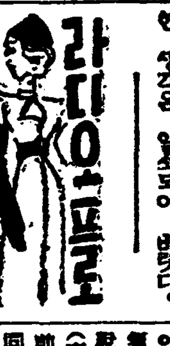

四月七日(金)

◇午前一一時三〇分 入學試驗合格者發表(京城)ㅡ京城商業ㅡ ◇正午(東)時報 ◇午後零時五分 民謠集(레코ㅡ드) ◇同零時三〇分 뉴ㅡ스 ◇同一時 入學試驗合格者發表(京城)ㅡ京城[illegible]ㅡ ◇同一時一五分 家庭時間 『[illegible]에對하야』 京城師範 張和順 ◇同六時 조호音樂(레코ㅡ드) 幼年童話 『[illegible]』 ◇同六時三〇分 講演 『[illegible]』 ◇同七時 뉴ㅡ스天氣豫報 ◇同七時三〇分 時事解說 朝鮮日報 [illegible] ◇同八時(東) 管絃樂 一、牧神의午後에前奏曲 드뷔시作曲 二、小組曲 가、배에서 나、에누엣트 다、舞踊曲 라、行列 日本放送交響樂團 指揮山田耕作 ◇同八時三〇分 野談 車靑吾 ◇同九時 西道歌謠 一、孔明歌 二、愁心歌 三、念佛 唄 긴아리 李飛鳳 張[illegible] ◇同一〇時一〇分 時事解說

第一放送

◇午前六時三〇分(東) 健康體操(十一) 冷水摩擦 ◇同七時一分(東) [illegible] ◇同九時四五分 幼兒時間 ◇同一〇時二〇分(大) 家庭講座 [illegible] ◇正午(東) 時報 ◇午後零時五分(城) [illegible] ◇同三時(城) 어머니時間 未成年者에끼치는害毒 ◇同三時三〇分(東) [illegible] ◇同六時 [illegible] ◇同七時三〇分 國民歌謠 村少女 ◇同七時四〇分(上海에서) ◇同八時(東) 管絃樂 一、牧神의午後 二、小組曲 日本放送交響樂團 指揮 山田耕作 ◇同八時三〇分(大) 라디오小說 ◇同九時一〇分(東) 時事解說

四月八日(土)

◇正午(東)時報 ◇午後零時五分(東) 佛敎音樂 [illegible] 合唱團 指揮 小松耕輔 ◇同三〇分 뉴ㅡ스 ◇同一時一五分 婦人時間 『佛敎와女性』 金泰洽 ◇同四時 뉴ㅡ스 [illegible] ◇同六時 [illegible] 童謠 1、당나귀도끼 [illegible] 兒童作歌 金永斗 ◇同六時二五分 어린이新聞 ◇同六時三〇分 講演 『[illegible]의自然이야기』 城南中學 [illegible] ◇同七時 뉴ㅡ스 天氣豫報 ◇同七時三〇分(京城) 『花祭』 ◇同七時三〇分(平壤) 『時節과花祭』 永明寺住持 [illegible] ◇同八時(東) 管絃樂 舞踊組曲 [illegible] 一、[illegible]民謠와變奏曲 二、[illegible]舞曲 三、夜想曲 四、自動人形의音樂과圓舞曲 五、[illegible]舞曲 東京放送管絃樂團 指揮坂西[illegible] ◇同八時二五分 [illegible]式 一、三頂禮 二、降生禮 三、八相禮文 四、[illegible] 池龍演 朴海龍 [illegible] ◇同八時五五分 라디오드라마 『[illegible]』 ◇同一〇時 地方으로보내는뉴ㅡ스 ◇同一〇時一〇分 中等國語講座(一〇) 金[illegible]

第一放送

◇午前六時三〇分(東) 健康體操(十一) ◇同七時一分(東) [illegible] ◇午後零時五分(東) 佛敎音樂 ◇同三時(東) 家庭時間 [illegible] ◇同六時(東) [illegible] ◇同六時二五分 [illegible] ◇同七時三〇分(大) 國民歌謠 村少女 ◇同七時四〇分(東) 講演 世界大勢 [illegible] ◇同八時(東) 管絃樂 東京放送管絃樂團 指揮坂西輝信 ◇同八時二五分(大) 史[illegible] ◇同九時五分(大) 連續物語 큐리ㅡ夫人(上) 에브、큐리ㅡ作 杉捷夫譯 材瀨幸子

前進座新映畫에 "時局"의撮影禁止令

【동경】전진좌(前進座)일당의첫번 현대극으로서 일반이기대하던 섬뢰기하낫(成瀨巳喜男)감독의 동보(東寶)영화 대강현차(大江賢次)원작 『우리들의동모』는 나랑(奈良)의 생활을 그리는그 내용이 현시국에 온당치못하다고하야 내무성의 주의로 촬영착수 첫날에 촬영을아주 중지하기로되엇다

劇硏座、八日부터 春香傳上演

극연좌(劇硏座)의 제이십사회 공연은 유치진(柳致眞)씨 각색 연출인 춘향전(春香傳)을 오는 팔、구양일간 시내부민관(府民館)대강당에서 상연한다한다

폴리돌新歌手等 吹込次渡東

시내본정(本町)이정목에잇는폴리도ㅡ르 축음기회사 조선지점(朝硏支店)에서는 새로히 김복희(金福姬)외에 신진남녀가수를 모집하야 신작유행가와만담(漫談)『넌센스』등을실것을 취입차로 유일오후네시차로 윤건영(尹建榮)씨인솔로 일행팔명이도동하엿는데 그멤버ㅡ는 다음과

金福姬 金淑姬 文化男 李勳植 金炳爵 申銀鳳

年初米國內의 超盛況映畫

【동경】『모ㅡ슨 픽쳐어 헤랄드』가 선출한미국 초성황의영화는 『새벽정찰』、워ㅡ너영화 『에도먼도、그루ㅡ딩』감독。『아마의섬』 『워ㅡ너』영화 『윌리암크레멘스』감독 『연극학교』、『메트로』영화 『루버트、싱크레어』감독 『제씨、젬스』、이십세기 『폭쓰』 영화 『헨리킹』감독 『켄터키ㅡ』、이십세기 『폭쓰』영화 데뷔바롤러』감독 『아우른웨스트의위즉、더 하ㅡ디ㅡ즈』、『메트로』 영화 『조ㅡ지、차잇스』 감독 『스워트 하ㅡ트』 『머트로』영화 『봐다이크』 감독

凸凹谷

【問】 양복신사 술이 곤죽되어 담모퉁이에서 오줌을 누고나니 허리를 펼수 엽더랑。

●어거 참 큰변이로군요 뭘까닭일까요、한번생각해보십시다 좋은 내일이 자리에 발표하겟습니다

☆佟林에핀 한떨기 英國薔薇☆

『할리우드』에핀 한송이의 장미『캬루ㅡ큰』양ㅡ그윽한 향기가 아무도 따를이 업다 『파리마운틴』에서 『푸렛드·마크마레이』와 어번『카페 쏘사이어티ㅡ』를 완성햇다

受信人을차자다니는 『金復鎭女史前上書』

"매쉬"로써혀지는夫人名啣

金復鎭氏
金福鎭女史
錯覺篇

예술가중에도 조각가라고하면 더한층 성스러워 보히다 그러한 조각가의 한사람으로 김복진(金復鎭)씨가잇다 김복진씨야 단한분이니까 다른김복진씨가 잇서서는 안될일이다 그러컨만 세상에는 사실로김복진이라는이가 한두사람이아니다 이때문에 김복진씨신상에 남이모르는 이야기가 적지안케잇다

기자가 팔판정(八判町)김씨댁을 방문햇더니 이외로 김씨의 육척거구대신에 부인허하백(許河伯)여사가 봉모습을떠고부군을대신해서 마자준다

『글세요 김복진이 한두사람이 아닌가봐요 서울만하더라도 무슨여편업하는 김복진이잇고 요리점하는 김복진이두엇다나요 그래서 주인(남편)은 세상이좁달라것스니까 모두가 해방이된는지 원래안동김씨에 진(鎭)자가 흔한자니까 가튼이름이 그러케 만을리가업는데 이름을달리 고치던지해야지하고 늘걱정해서요 좀 우울한애기다 기자는다시

지만 김선생이 허하백씨남편 김복진이라고 하신다지요?』

『글세 그런일두잇슬는진 몰

『그중에도 극연(劇硏)에잇는 김복진(金福鎭)씨와 혼히 틀리는가보든데요』

『그래요 글세 밀고잇슬때는 가끔 복복잇슨 편지두어장씩 두오군그래요 그러때는 위선 괴봉뒤를 보구선 돌려보내군하지요』

『이건 어떠케된일인지 모르리두ㅡ한번은ㅡ아마결혼해서얼마안되엇슬때인데 화신식당에선가 시골서온친구를만나서이런애기 저런애기를하던끄테아니 남편되시는이가 김복진씨라니 연극하서는이요 조각하는이요、그러찬흐면 동요쓰는이요ㅡ이건아마 윤복진(尹福鎭)씨까지를 혼동한 모양이애요 그래서 좀 듯기에 거북햇서요

×

그럴듯한일이로군 이러케생각하고 기자는 다시 제부정(龍府町)김복진(金福鎭)여사를 차자가다 요새 춘향전(春香傳)연습에 분망할줄알엇던 여사는 십여일째병석에 누어잇지안흔가?

『조각가김복진씨를아서요?』

『글세 섬년전엔가 부민관아페서 잠시 인사한일이잇서서요』

『그래 인사하구두 아무러치 안헛서요?』

『이야기로는 벌써부터 듯고 꼭한번 차자뵈려구햇서요 대체 어떠케생긴분인가? 그보다두 속으루궁금한건 썩만나서 인사를버젓하게하는데『저는 김복진이올시다』『저는김복진이올시다』이러케되면 정말웃지도못하구……그래더니그만 업결간에 인사하구말엇서요……허하백씨는 늘 남더러 고치라구 그러지요、나두가튼 안동김씨로 진짜돌림인데 호호호……』

『일은그러쿤요 그래 어디조각가 김복진씨가아니면 남자로오해바든일은 업섯서요』

『연극하는 김복진이라구해두 그냥 남자로아는이가 만허요 그리구 지난겨울 어느좌담회에서 유각경(兪珏卿)씨소개로 함께 참석한부인과 인사를햇는데 그분은 어떠케서라던지 『요새 검선생이 편찬호시다더니 좀어떠세요?』하고 뭇길래 나두그냥『괜찬흔가보든데요 며칠전 길에서 만나뵈서요』그래더니 그분두 얼떨떨해하고 나두 얼떨떨해서요 알구보니 그부인은 나를 김복진씨부인이라고 소개한줄알엇던가봐요 그래서 다시 인사를하구 어떠케 웃엇는지호호호……』

『그러치만 어떠케라 협할길이 업서요?』

『글세 남자김복진 여자김복진으루밖게 별수가업슬것가터요』

띠한일이긴하나 그러나 기자의힘으로해결할수도업는일 [illegible] 어나오면서 입속으로『복진』『복진』하고 외여보앗다

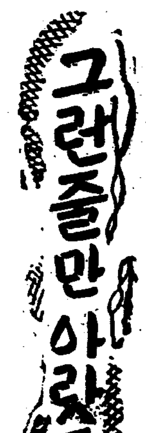

朝鮮家庭醫學全書

東西古今에그類例가업는 燦然이빗나는大家庭醫學!!

朝鮮醫學界權威 百三十名總執筆!!

朝鮮에는 醫療機關이 不足하다。蓋世의 英雄과稀世의 天才도 健康의人이 아니면 할수업는것이다。疾病을 驅除하고 健康을 增進시키는 保健運動이야말로 人類社會의 最高의 任務일것이다。이에 本社에서는 朝鮮醫學界의 最高權威百三十餘名을 總網羅하여 이冊을 完成하엿다。이冊은 九百三十餘頁에 亘하는 大冊子로써 各專門醫師가 萬種疾病에 對하여 그原因 經過 治療等을 가장알기쉽게 가장 仔細하게 누구나 應用할수잇도록 親切히 說明한것이니 이런 冊子가업는 朝鮮에서는 實로크나큰자랑이 아닐수업다 더구나 이冊은 그內容에잇서서나 그表裝에 잇서서나 東西古今에 그類例가업슬만치 훌륭한 冊子이다 各家庭에 이冊하나만 잇스면 가장信任할수잇는 醫師를두는이보다 더든든하며 따라서 各家庭의 紙上病院으로써 永遠의 寶鑑이 아닐수업다 英國俚諺에 一온스의 豫防은 百온스의疾病을 凌駕한다고한다 朝鮮의 五百萬家庭은 家家戶戶에 이冊을備置하고 疾病의豫防과 治療에 應用하면 實로 一家의幸福과 健康을 維持하리라 確信하고 敢히 이冊을 滿天下에勸하는바이다

家家戶戶에備置할紙上病院!!

華豪尨大한本書의內容目次

目次

序……本社長 方應謨
跋……醫學博士 李甲洙

生理衛生篇

循環系統의大要……醫學博士 鄭一千
神經生理의大要……醫學博士 李甲洙
消化이야기……
『호르몬』이야기……城大醫學部 李長源
血液이야기……醫學博士 朴泰煥
血液型이야기(附輸血)……醫學博士 崔棟
血族結婚과遺傳……醫學博士 李甲秀
睡眠……醫學士 吳世憲
船車醉……城大醫學部 崔基鉉
醉의生理……醫學博士 李甲洙
胎敎와胎兒衛生……醫學博士 李甲洙
住宅과保健……醫學博士 崔義溢
虎列剌와그豫防……醫學博士 晋宙鉉
氣候와疾病……醫學博士 晋宙鉉
兒童榮養批判에對한常識……城大醫學部 鄭潤鎔
冷水摩擦及水泳의效果……城大醫學部 鄭潤鎔
排泄物의處置(便所改良法)……忠北道廳衛生課長 吳世南
朝鮮飮食物榮養價에對하야……生理學士 金浩稙
酒、煙草、阿片等中毒에對하야……醫學博士 高文龍

病理藥理篇

癌……醫學博士 尹日善
保險醫學大要……醫學博士 朱鍾動
解熱劑의槪念……醫學博士 李世珪
朝鮮人參에對하야……醫學士 吳鎭燮
藥草이야기……醫學士 吳根泰
朝鮮人參에對하야……醫學博士 閔丙祺
家庭의常備藥……醫學博士 李永春
肝油効能에對하야……女醫 孫致貞

內科篇

肺結核과그療法……醫學博士 張慶
頭痛의原因、症候及治療……醫學博士 吳漢泳
腹痛나는內科的疾患……醫學博士 金東益
糖尿病……醫學博士 高永洵
神經痛……醫學博士 任命宰
胃潰瘍과十二指腸潰瘍……醫學博士 朴鍾榮
腹膜炎과그療法……醫學博士 朴秉來
肥滿症과그療法……聖母病院長 朴秉來
削瘦症……醫學博士 朴秉來
浮症나는病과其療法……醫學博士 金重華
咳嗽와喘息……醫學博士 朴鍾瑀
黃疸과膽石症……醫學博士 李正馥
貧血과그療法……醫學博士 李正馥
腸질부사(염병)……醫學博士 姜聲郁
感冒……醫學博士 李義植
流行性感冒……醫學博士 李義植
腦貧血……醫學博士 李義植
血壓亢進症……醫學博士 金能基
神經衰弱病에對한世人의謬見……醫學博士 明柱完
黴毒과神經系統疾患……醫學博士 張慶
尿로써病을아는法……醫學博士 盧泳喜
多尿小尿……醫學博士 盧泳喜
赤痢와療法……龍山鐵道病院內科副醫長 金榮燾
常習便秘와下痢의療法……赤十字病院內科長 李根英
腎臟炎과그療法……醫學士 李正馥
腎孟炎과膀胱炎……醫學士 李正馥
人體에羸瘦型과肥滿型에對하야……醫學博士 尹基寧
不眠症……醫學士 柳錫均
마라리아(하질)……醫學士 金根培
胃下垂症……城大內科 金容珦
胃癌……同 金容珦
急性胃炎……同 金容珦
慢性胃炎……同 金容珦
急性胃痲痺(胃擴張)……同 金容珦
慢性胃不全痲痺……同 金容珦
腰痛、胸痛、肩痛……城大內科 白承鎭
腹痛……醫學博士 李永春
頭痛……醫學博士 李永春
嘔吐와泄瀉……醫學博士 李永春
咯血、吐血……醫學博士 李永春
痙攣時……
虛脫失神時……洪濟病院長 劉洪鍾
發熱時……城大內科 朴容海
飮食中毒及其他急性中毒時……同 朴容海
狂犬에咬傷時……同 朴容海
耳鳴……城大內科 白基昊
熱型……城大醫學部 崔基鉉
살찌는법과말으는法……醫學士 姜洙橋

外科篇

盲腸炎……醫學博士 金晟鎭
痔核……醫學博士 朴昌薰
包莖……醫學博士 金晟鎭
腸閉塞症의治療……金河橙
脫腸(헤루니아)……高明宇
出血時의應急處置……秦柄鎬
骨折、脫臼의그療法……金衡翼
關節炎과루마지쓰……成周英
外科手術을밧을時의參考……成周英
丹毒……李丙勳
乳腫과療法……崔日文
連珠瘡……崔明鶴
人工呼吸法……朴乾源
火傷……朴乾源
外傷……文仁柱
凍傷……文仁柱
電擊及電氣傷……成琦鏞
蛇咬傷……成琦鏞

小兒科篇

小兒顔貌의表情과疾病과의關係……元京城府立病院小兒科長 李先根
疫痢와療法……同 李先根
여름에걸니기쉬운小兒病……醫學博士 李聖鳳
冬期에걸니기쉬운小兒病……
病과其攝生及療法……醫學士 李炳南
小兒結核과療法……醫學博士 方斗翰
痲疹……醫學博士 朴容來
『지프테리아』에對하야……醫學博士 李聖鳳
猩紅熱에對하야……醫學博士 李聖鳳
小兒肺炎에對하야……醫學博士 李聖鳳
百日咳에對하야……醫學博士 李聖鳳
離乳法……女醫 金福仁
小兒大鼓腹(창증)……女醫 金今先
肛門瘙痒症……前京城醫專講師 金光鉉

產婦人科篇

不姙症及不感症의原因及療法……醫學博士 尹致旺
產褥熱……醫學博士 申駉浩
惡阻……醫學博士 許信
余가命名한單純性處女膣炎……許信
姙娠……京城府民病院婦人科長 尹泰權
男女兩性發生의原因……申雄浩
婦人의體質과疾病……申雄浩
子宮內膜炎及俗稱冷症……李仁圭
子宮附屬器炎症……金錫煥
子宮後傾後屈症……吳杞泰
月經의生理及月經時注意……鄭子英
姙娠中攝生과食物……張文卿

皮膚花柳病科篇

性病豫防……李榮俊
梅毒……李榮俊
淋病……鄭權陽
陰萎症과療法……李應俊
濕疹……金榮允
蕁麻疹과瘙痒症……鄭權陽
癩病에對하여……崔在緯
옴(疥癬)……趙炳學

眼科耳鼻咽喉科齒科篇

眼徽毒……申聖雨
淋疾로나는眼疾……高永秘
도라코ㅡ마……崔在裕
結膜炎의種類와療法……公炳禹
色盲……鄭熙德
喉頭疾病과療法……明大赫
鼻加答兒……沈相天
中耳炎……鄭起燮
鼻出血……姜日永
蓄膿症과肥厚性鼻炎……黃明燁
乳齒와兒童發育과의關係……趙昊衍
齒牙와美貌……趙昊衍
齒科疾患과全身疾患과의關係……趙昊衍
學校齒科衛生……李有慶
入齒에對하야……朴明鎭
姙娠婦와口腔衛生……成錫泰
어머니가알어둘齒科衛生……鄭用國
……金然權

家庭看護及雜纂篇

體溫과檢溫……城大醫學部 李長源
脈搏測定法……金東淑
呼吸測定法……金東淑
病者의食餌……金東淑
溫罨法과冷罨法……許鳳朝
芥子浴法……許鳳朝
灌腸法……李時采
吸入法……李時采
小兒入浴에對하야……龐德興
『렌도겐』이야기……李富鉉
現代理學的療法의大要……趙重參
法定傳染病과避病院……鄭權陽
人工吐法……李甲洙
말더듬이의療法……金思驅

附錄

壽命論과長壽法……醫學博士 李甲洙
(其他十篇)

京城府太平通一丁目六一 朝鮮日報社出版部發行 (振替京城五六八七八番)

[illegible] 一冊定價 二圓五十錢 [illegible] 九百三十餘頁